

Informe de Gestión 2015



Junta General >>

Presidente Junta General

Darío Gómez Zuluaga

Miembros Junta General

Nicolás Aicardo Gallego Arango Vicepresidente

José David García García

Carlos Andrés García Castaño

Comité Económico >>

Presidente Comité Económico

John Fredy Osorio Pemberty

Miembros Comité Económico

Carlos Andrés García Castaño

Mauro Rendón Henao

Jairo Alberto Sáenz Sepúlveda

Revisor Fiscal >>

Gustavo Jaramillo García

Directora Ejecutiva >>

Mónica Patricia Arenas Cifuentes

Contenido



>>	45 años de experiencia y labor social con los rionegreros	4
>>	1. Resumen Ejecutivo	6
>>	2. Gestión Administrativa	7
>>	• Cartera vigente	9
>>	• Cartera vencida	12
>>	• Inversiones	14
>>	• Logros en educación	16
>>	3. Gestión Social	17
>>	• Estímulos educativos	19
>>	• Capacitaciones	24
>>	• Becas	26
>>	• Donaciones	27

45 años de experiencia y labor social con los rionegreros.

No siempre un legado económico tiene tan gratos frutos, y ese fue el pensamiento de Néstor Esteban Sanint Arbeláez, al destinar una fortuna para la formación de estudiantes bachilleres, nacidos en Rionegro, o de padres rionegreros

Con espíritu emprendedor y con la convicción de que **educar es enseñar a pensar**, don Néstor Esteban Sanint Arbeláez, emprende esta obra que hoy llega a sus 45 Años promoviendo la formación y la educación de jóvenes, que por sus limitados recursos económicos, no podían completar sus estudios, ingresando a la educación superior.

En su larga trayectoria, la Fundación Néstor Esteban Sanint es una entidad que ha logrado ser reconocida en la región. Esto se debe al número representativo de estudiantes que hoy son profesionales, gracias a los beneficios de acceder a un crédito educativo. Motivo de orgullo, pues ya son 45 años de apoyo y acompañamiento a más de dos mil quinientos estudiantes de pregrado. Convicción y credibilidad al apostar por la capacitación continúa de los profesionales, con la apertura de créditos para postgrado, y adaptación a un mundo globalizado con la posibilidad de préstamos enfocados en aprender un segundo idioma.

La gestión social, como línea fundamental de la Fundación, ha permitido favorecer a las familias del Municipio de Rionegro a través de la entrega de estímulos educativos, programa que ha logrado impactar positivamente a más de diez mil estudiantes de básica primaria y secundaria, llevando un alivio económico a las familias seleccionadas y contribuyendo de esta manera, a la educación de los rionegreros.

Un soporte fundamental para la Fundación es la familia, como pilar de nuestra sociedad, por esta razón en los últimos años se ha implementado el programa **el cambio empieza por mí**; una estrategia que permite orientar a las familias en el desarrollo de habilidades comunicativas, de autoformación y de solución de conflictos, buscando apoyar de esta manera el desarrollo de las personas desde el ser, el saber y el hacer.

Informe de Gestión 2015

Hoy, después de 45 años, contamos con una organización sólida en su estructura administrativa, moderna en sus procesos y con una gran prioridad: el servicio a la educación. Cabe destacar que para este fin, la transparencia en el manejo de los recursos económicos y la gestión realizada, nos ha permitido sostener el patrimonio que destinara don Néstor Esteban Sanint, con el propósito de favorecer a los rionegreros en sus procesos educativos.

Hoy la premisa es continuar con nuestra gestión social, es servir a nuestros beneficiarios, a nuestras familias, a nuestros empleados y a nuestro Municipio.

Tenemos claro que la mejor manera de contribuir con el desarrollo de la región, es seguir trabajando por la educación de los rionegreros. Objetivo para el cual, facilitaremos los medios para darle esta oportunidad a los estudiantes que lo requieran.

Gracias a la Junta General, al Comité Económico y al equipo de trabajo porque con su compromiso y acompañamiento es posible permanecer y obtener buenos resultados durante tantos años, en la región.

Mónica Patricia Arenas Cifuentes
Directora Ejecutiva

1

Resumen Ejecutivo

Para la Fundación Néstor Esteban Sanint, el 2015 fue un año de fortalecimiento y consolidación de sus procesos administrativos, reflejado en la implementación de las NIIF como herramienta de gestión, para estar a la par de la normatividad internacional. Así mismo, se logró finalizar con la implementación del software contable para el control administrativo y financiero bajo parámetros de orden y transparencia, ofreciendo tranquilidad a los diferentes usuarios y públicos a los cuales se orienta la labor de la Fundación.

Por medio de alianzas con entidades financieras se proporcionó a los beneficiarios nuevas opciones para el pago de las diferentes líneas de crédito que se ofrecen, a través de plataforma virtual de pagos, entidades bancarias y corresponsales bancarios.

La gestión comercial ayudó a incrementar el número de beneficiarios de crédito para pregrado y posgrado en un 10%, logrando con esto el crecimiento de la cartera vigente y posicionar a la Fundación como actor importante en el apoyo a la educación del Municipio de Rionegro.

Como elemento importante de la sostenibilidad económica, se logró la disminución del indicador de cartera vencida en un 3.22%, pasando del 14.13% en el año 2014 al 10.91% en el 2015, recuperando recursos para beneficiar a un mayor número de estudiantes.

La gestión social realizada por la FNESA ha venido creciendo en los últimos años, siendo el

año 2015 el más representativo en este componente, al incrementar los recursos para otorgar las becas universitarias, y al entregarse 913 estímulos e ducativos compuestos por auxilios económicos y kits escolares, destinados a estudiantes de primaria y secundaria de los estratos 1, 2 y 3 de 33 instituciones educativas públicas del Municipio de Rionegro.

Los buenos resultados del año 2015 nos comprometen a seguir trabajando por la evolución y consolidación de la Fundación Sanint, con el objetivo de seguir aportando al desarrollo de la región por medio del apoyo a la educación.

Mónica Patricia Arenas Cifuentes
Directora Ejecutiva

2

Gestión Administrativa



Gestión Administrativa

El año 2015 la Fundación reflejó los buenos resultados de su gestión; se ultimaron varios proyectos que se estaban adelantando desde el sistema contable, financiero y administrativo.

Implementación y documentación de las Normas Internacionales de Información Financiera, NIIF. Durante el año se trabajó en el diagnóstico de conversión, balance de apertura 2015, diseño y planeación del programa y ajustes de pre implementación. Además, de la definición y documentación de las políticas financieras y contables.

Alianzas con entidades financieras para facilitar el desembolso del crédito y el recaudo, por medio de varios puntos de atención: AV VILLAS y Puntos Baloto. La Fundación al 2015, cuenta con cuatro puntos de pago, incluido los pagos por medio de la web y el banco BBVA.

Bajar el indicador de la cartera vencida.

Apertura de la línea de crédito para idiomas y posgrados.

LOGROS

Desarrollo del nuevo software contable PSL; en éste se trabajó en la interfaz, desde el sistema administrativo al sistema contable, permitiendo tener un proceso más claro y seguro.

Documentación del proceso de crédito, desde la radicación hasta el desembolso del mismo.

Apertura de un punto de atención fijo en la Universidad Católica de Oriente, el cual brinda un servicio más cerca y oportuno a los beneficiarios.

Vinculación de nuevos beneficiarios del crédito, incrementando la cartera vigente.

Bajar las tasas de interés para la línea de crédito de corto plazo y de sostenimiento.

Cartera vigente >

Incrementar el número de beneficiarios y de cartera vigente es uno de los objetivos de la Fundación; en el 2015 se desembolsaron 685 créditos entre nuevos y renovaciones por un valor de \$2.117.361.544, finalizando el año con una cartera vigente de \$4.657.485.897, por 682 créditos.

El 53.53% de la cartera se encuentra en las líneas créditos de corto y largo plazo; y el 46.47% en la línea de amortización, representado en los beneficiarios que ya finalizaron sus estudios.

El 29 % de los beneficiarios de crédito en el 2015 fueron nuevos, representados en 199 estudiantes, por un valor de colocación de \$530.871.479, presentando un crecimiento del 10% con respecto al 2014.

Créditos nuevos por líneas:

Corto Plazo	
127	\$263.530.306
Largo Plazo	
59	\$200.416.013
Posgrado	
13	\$ 66.925.160

Tabla 1. Cartera Vigente a Dic. de 2015

Linea	Cartera Vigente a Dic 31 de 2015		
	No Creditos	Cartera Vigente	% Colocación
Corto plazo	174	\$ 285,647,447	6.13%
Sostenimiento	12	\$ 53,040,296	1.14%
Largo Plazo	197	\$ 2,063,161,254	44.30%
Amortización	280	\$ 2,164,225,455	46.47%
Postgrado	19	\$ 91,411,445	1.96%
Total	682	\$ 4,657,485,897	100.0%



Figura 1. Cartera Vigente a Dic de 2015

En el año 2015 el crédito a Corto Plazo se incrementó en un 36.2%; otra de las líneas que se posicionó fue la de posgrados incrementando la colocación en un 311.6%; la línea de amortización se incrementó en un 2.7%, debido al número de beneficiarios que finalizaron sus estudios de pregrado, logrando terminar el año 2015 con un crecimiento en la cartera vigente del 2.1%.

Tabla 2. Comparativo de Cartera Vigente 2015 vs 2014

Comparativo de Cartera Vigente 2015 vs 2014			
Línea de Crédito	2015	2014	% Crecimiento
Corto Plazo	\$ 285,647,447	\$ 209,780,160	36.2%
Sostenimiento	\$ 53,040,296	\$ 35,050,000	51.3%
Largo Plazo	\$ 2,063,161,254	\$ 2,187,846,260	-5.7%
Amortización	\$ 2,164,225,455	\$ 2,106,833,960	2.7%
Posgrado	\$ 91,411,445	\$ 22,206,787	311.6%
Total	\$ 4,657,485,897	\$ 4,561,717,167.00	2.1%

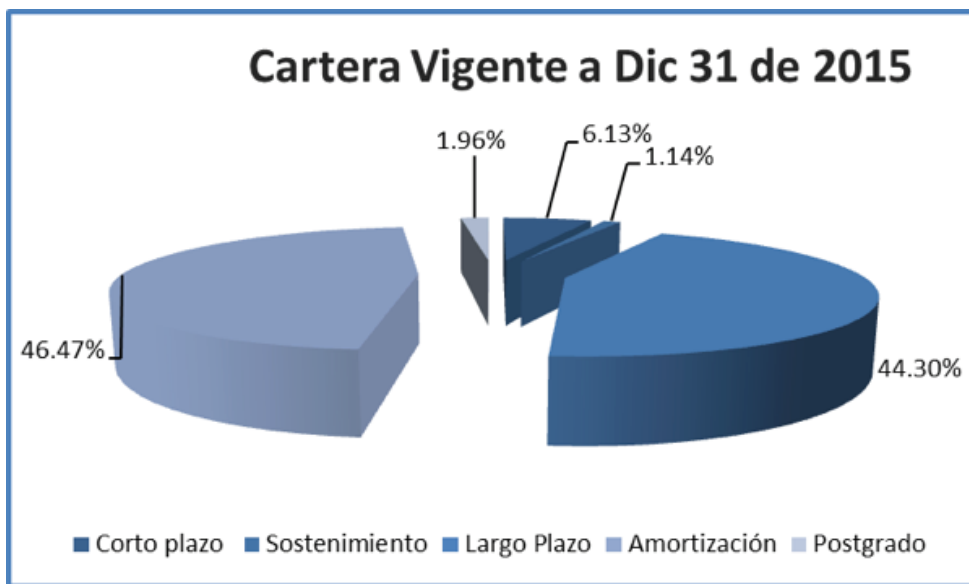

Figura 2. Comparativo Cartera Vigente 2015 vs 2014

Cartera vencida >>

Para el año 2015 el indicador de la cartera vencida de la Fundación disminuyó en el 3.22% con respecto al 2014, logrando presentar al cierre de 2015, una cartera vencida del 10.91% por \$508.211.575. Esto fue posible gracias a la adecuada cobranza de los créditos y a la recuperación de cartera jurídica.

Tabla 3. Cartera Vencida a Dic de 2015

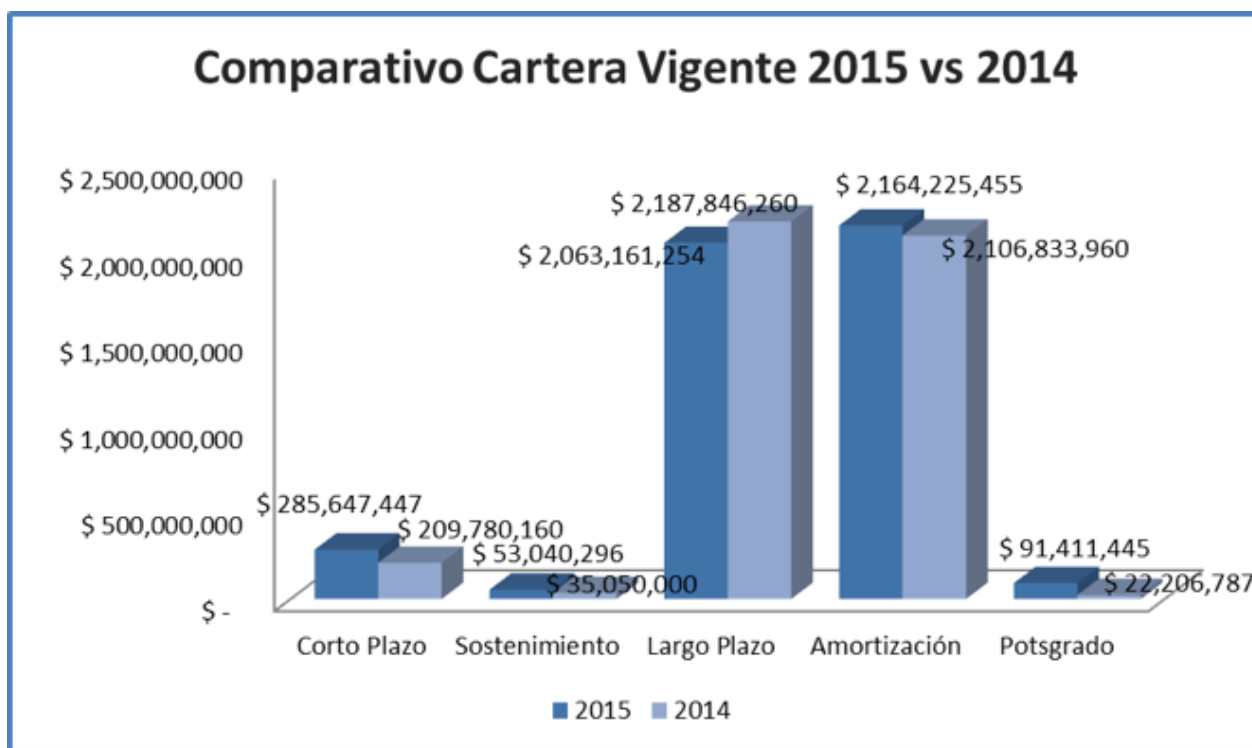
Cartera Vencida a Dic de 2015				
Lineas	Numero	Valor	% Vencido	
Corto plazo	17	\$ 24,109,002	0.52%	
Sostenimiento	0		0.00%	
Largo Plazo	12	\$ 85,190,711	1.83%	
Amortizacion	54	\$ 382,620,035	8.22%	
Postgrado cp	2	\$ 16,291,827	0.35%	
Total	85	\$ 508,211,575	10.91%	



Figura 3. Cartera Vencida a Dic 31 de 2015

Mantener la cartera vencida, en un buen indicador, es una de las metas de la Fundación. Durante los últimos años se han realizado varios mecanismos de cobranza como el cobro administrativo, el cobro pre jurídico y el jurídico, a las obligaciones que se encuentren en las diferentes alturas de mora, lo que ha permitido bajar el indicador en los últimos años.

Evolución de la Cartera Vencida a diciembre 2015

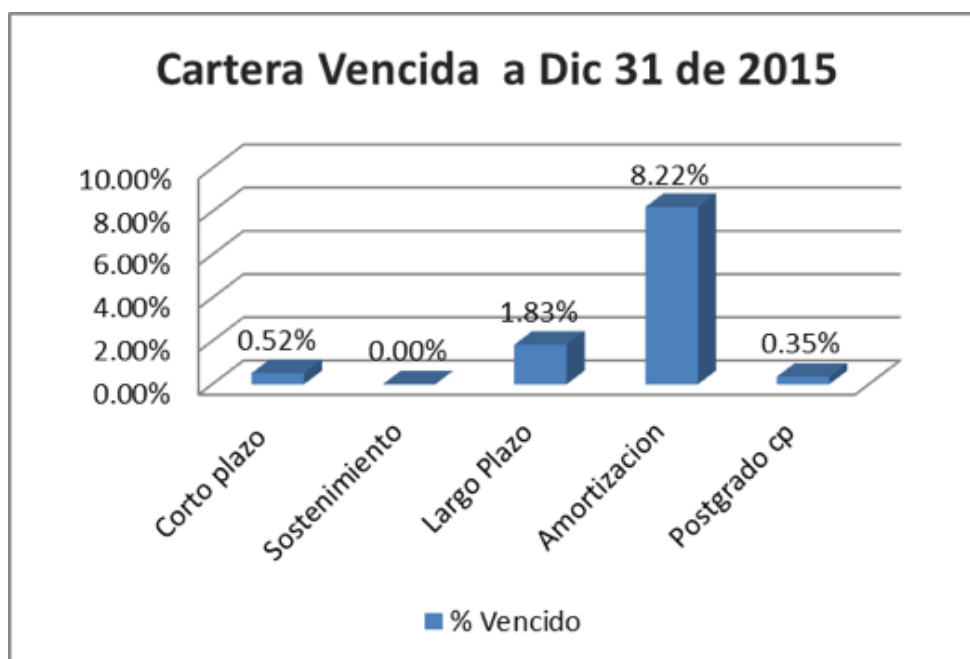

Figura 4. Evolución de la Cartera Vencida

Inversiones >>

Las inversiones de la Fundación finalizaron en el 2015 en \$3.362.482.905, representadas en acciones, carteras colectivas, bonos, cdts, e inversiones de libranzas; para mayor seguridad se concentró el 71% en bonos y cdts.

Tabla 4. Distribución de inversiones a Dic de 2015

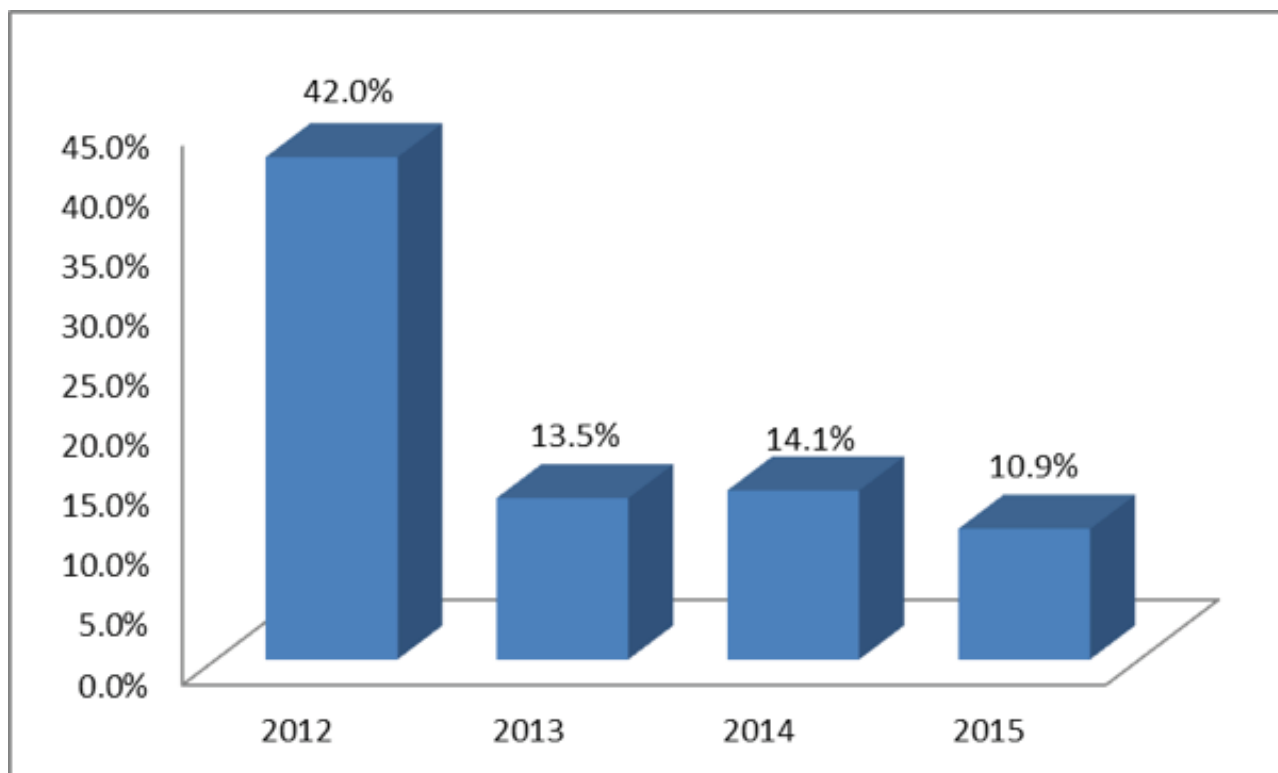
Distribución de inversiones a Dic de 2015

Especie	Valor
Acciones	\$ 40,967,450
Carteras Colectivas	\$ 2,598,393
Libranzas	\$ 943,333,481
Bonos y CDTs	\$ 2,375,583,581
Total	\$ 3,362,482,905



Figura 5. Distribución inversiones a Dic 31 de 2015

Tabla 5. Comparativo inversiones 2015 vs 2014

Comparativo inversiones 2015 vs 2014					
Especie	dic-15		dic-14		% de variacion
Acciones	\$	40,967,450		40,967,450	0%
Carteras Colectivas	\$	2,598,393	\$	115,507,642	-98%
Libranzas	\$	943,333,481	\$	1,614,989,799	-42%
Bonos y CDTs	\$	2,375,583,581	\$	2,103,437,142	13%
Provision	\$	-	\$	(619,461,169)	-100%
Total	\$	3,362,482,905	\$	3,255,440,864	3%

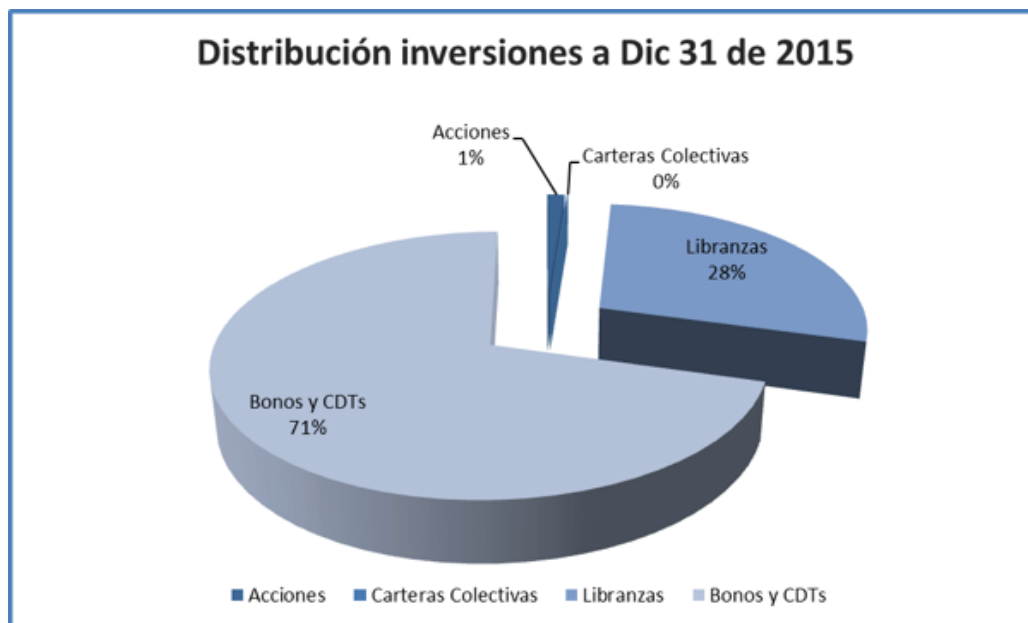

Figura 6. Comparativo inversiones 2015 vs 2014

En la tabla 5. se observa que las inversiones se incrementaron en un 3% con respecto al 2014; las acciones no presentan variación y la cartera colectiva disminuyó en un 98%; las libranzas presentaron una disminución del 42%, debido a los ingresos de las inversiones de PFI y a la provisión que se traía para inversiones de Cooplideramos. Las inversiones en bonos y cdt's presentaron un incremento del 13% logrando así generar, a la Fundación, mayor seguridad en las inversiones.

Logros en educación >>

Es importante resaltar que en el año 2015, ochenta y nueve estudiantes (89) de diferentes carreras como derecho, enfermería, psicología, arquitectura, ingenierías, entre otras, lograron culminar sus estudios con el apoyo del crédito de la Fundación NESA.

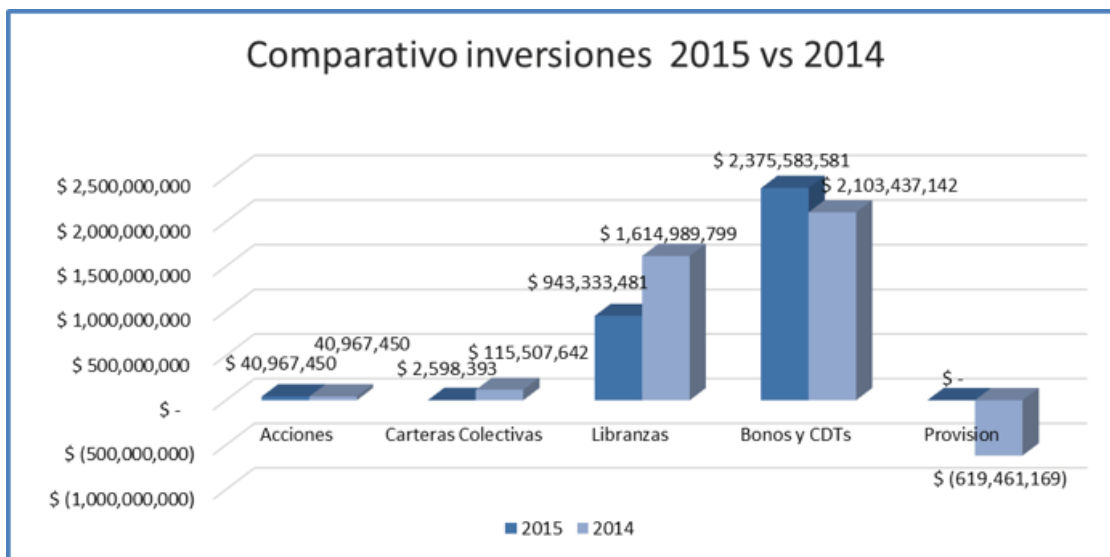

Reto

La Fundación le apuesta al incremento del número de beneficiarios para adelantar estudios superiores, realizar alianzas con diferentes universidades y entidades educativas o que trabajen en esta misma línea para facilitar cada vez más el ingreso de estudiantes rionegreros a la educación superior.

Especialistas

2

Profesionales

72

Tecnólogos

2

Técnicos

13

3

Gestión Social



Gestión Social



La gestión social de la Fundación está orientada hacia tres acciones: Estímulos Educativos, Capacitaciones y Donaciones. Parte del trabajo realizado en el 2015 por la FNEA consistió en acercar a las familias beneficiarias de los estímulos educativos a la Fundación, por medio de visitas domiciliarias y capacitaciones; además, se aprobó el incremento del presupuesto para crecer el número de beneficiarios becados para estudios universitarios.

Estímulos educativos >>



Continuar entregando cada año los estímulos educativos a las familias beneficiarias, nos llena de alegría.



En este 2015 se recibieron 1039 solicitudes para estímulos educativos; de los cuales se beneficiaron 823 estudiantes, 234 nuevos y 607 antiguos. A esta obra también se benefician otras instituciones que promueven la educación, a quienes se les entregó un total de 92 kits escolares adicionales.

Con el profesionalismo que nos caracteriza, el proceso de selección de las familias para la entrega de los estímulos educativos se realizó con la aplicación de una encuesta, en donde se identificaron otras variables de la población que le permiten a la Fundación NESA, formular otros programas para fortalecer la convivencia de las familias de los beneficiarios.



Informe de Gestión 2015

Entregar 915 estímulos educativos, de los cuales 92 kits fueron donados a fundaciones relacionadas con la educación en Rionegro. Entre ellas: Hogar ANAR, la Fundación Jesús Infante, la Fundación Nuestra Señora del Rosario y la Corporación Educativa Santa María Goretti.

Realizar 210 visitas domiciliarias a las familias que aplican para el estímulo; logrando tener un total de 529 familias visitadas, en el los últimos 3 años.

LOGROS

Invertir \$110.000.000 en útiles escolares y uniformes para los beneficiarios del estímulo.

Identificar las necesidades puntuales de las familias beneficiarias.

Invertir \$ 10.000.000 en visitas domiciliarias y capacitaciones a las familias de los beneficiarios.



Estímulos entregados: 823
Rural: 349 – 42%
Urbano: 474 – 58%

Sisbén



SISBÉN
Sisbén 1: 285 – 34%
Sisbén 2: 165 - 20%
Sisbén 3: 373 – 46%



Ingresos familiares
•Hasta un salario mínimo 50%
•Entre 1 SMLV y 2 SMLV 43%
•Mayor a 2 SMLV 7%



Sexo
Femenino 501
Masculino 321

Informe visitas domiciliarias >>

Con el objetivo de conocer más de cerca la situación socioeconómica y familiar de los beneficiarios de los estímulos educativos se realizaron en los meses de noviembre y diciembre de 2015, doscientas diez (210) visitas domiciliarias que permitieron a la Fundación, verificar la información recibida a través de los formularios de renovación y nuevas solicitudes; tener un concepto profesional sobre la necesidad o no, de recibir el apoyo por parte de la Fundación y concluir sobre algunas características.

De manera general, puede decirse que el mayor porcentaje de los estudiantes beneficiarios de los estímulos educativos, son niños y niñas entre los 8 y 10 años que están cursando su básica primaria, hacen parte de familias nucleares y extensas, es decir, viven con sus padres y hermanos o comparten con otros parientes; en la mayoría de los casos, con abuelos y tíos. El 67% de las familias visitadas son conformadas por 3 ó 4 personas.

En cuanto a los ingresos, la situación económica de las familias en su gran mayoría, es muy difícil, porque equivalen a un salario mínimo o menos al mes, con los cuales deben cubrir los gastos de arrendamiento, servicios públicos, alimentación, transporte y demás obligaciones familiares.

De las 210 visitas realizadas; 182 se hicieron en la parte urbana del municipio, distribuidas en 29 barrios o sectores, siendo el barrio El Porvenir el de mayor concentración de estudiantes y familias beneficiarias de la Fundación.



Estadísticas familias visitadas

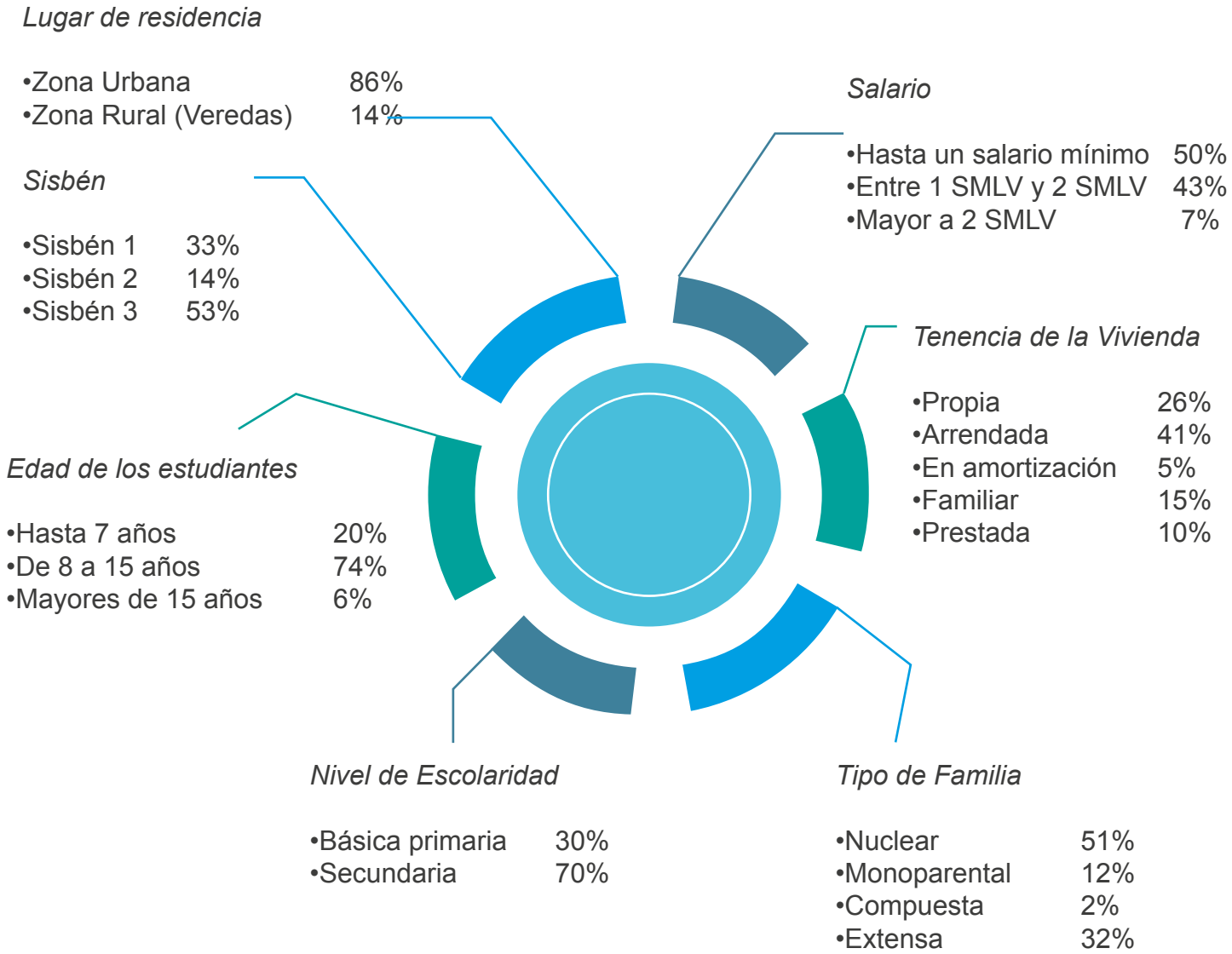

El 41% de las familias viven en propiedades arrendadas, lo cual significa que aun siendo sus ingresos relativamente bajos, (la gran mayoría devenga un salario mínimo al mes, o menos) la mayor parte de éste, deben destinarlo al pago de arriendo y servicios públicos.

Respecto al tipo de familia; los estudiantes beneficiarios de la Fundación y nuevos solicitantes pertenecen a familias nucleares, es decir, viven con sus padres y hermanos; este tipo de familia corresponde a un 51%, siendo también representativo un 32% de familias extensas, donde viven en muchos casos con los abuelos y tíos.

Aunque las familias monoparentales no representan un porcentaje tan alto, vale la pena analizar que hay 27 familias de las 210 visitadas, que dependen económicamente de la madre. En la mayoría de los casos, aunque el padre está vivo, no asume las responsabilidades económicas ni afectivas frente a sus hijos.

Capacitación



La adquisición de habilidades comunicativas y de autoformación, es decir al saber hacer y saber ser, es el principal objetivo de programa “el cambio empieza por mí” que inició hace dos años y se ha convertido en una estrategia de formación para las familias de los beneficiarios de la Fundación.

En el 2015 se capacitaron 66 personas, en formación para el hogar, buenas prácticas comunicativas y programación neurolingüística, encaminadas a la convivencia y el bienestar de sus familias.

Estos talleres tuvieron gran aceptación, no solo para los padres de familia, sino para sus hijos, ya que se beneficiaron con temas como: la felicidad en el cerebro, mejora la toma de decisiones, motivación profesional, confianza en sí mismo, y ejercicios prácticos; que buscan el equilibrio físico, mental, emocional y espiritual del personal.

Cada sesión grupal contó con la presencia y orientación de profesionales en diferentes áreas sociales y artísticas, buscando con ello el aporte terapéutico y técnico, acorde para cada una de las situaciones que pudieran presentarse en el desarrollo de cada jornada que se realizó en el 2015.



Reconocimiento de las habilidades personales y cómo desde ese reconocimiento se puede aportar a la transformación del entorno.

Desarrollo de habilidades manuales, para la elaboración de diferentes artesanías, con la participación de los padres e hijos.

Se revisaron los elementos de conveniencia en los procesos de crianza y formación hacia los hijos.

Trabajo con los padres de familia en las pautas adecuadas para un buen relacionamiento con los hijos, en el manejo de la autoridad y la educación.

Se logró compartir los espacios con los padres e hijos y estrechar los lazos afectivos en los grupos familiares.

**L
O
G
R
O
S**

**R
E
T
O**

Nuestra meta es aumentar el número de familias beneficiarias al estímulo educativo, acompañar a los estudiantes durante el año con un refuerzo académico, y continuar con las familias beneficiarias con las capacitaciones del cambio empieza por mí, trabajando desde el SER y el emprendimiento.

Incrementar las visitas con la trabajadora social a las familias beneficiarias, brindándoles un mejor acompañamiento.

Becas



Durante 45 años la Fundación contribuye con la educación de los rionegreros; no solo con el crédito educativo, sino también con las becas universitarias, realizando esta labor con recursos propios.

Este año fue un gran reto incrementar el número de becas y realizar una alianza con la Universidad Católica de Oriente, logrando apoyar a 27 estudiantes más con becas para sus estudios superiores, durante toda su carrera.

Becar a 7 estudiantes durante el 2015 de diferentes carreras.

Firmar una alianza con la Universidad Católica de Oriente para becar a 27 estudiantes de escasos recursos y con muy buen rendimiento académico.

Aprobar un presupuesto para becas durante los próximos 5 años con un promedio anual de \$38.000.000.

**L
O
G
R
O
S**

**R
E
T
O**

Continuar la alianza con la Universidad Católica de Oriente para sostener a los estudiantes que actualmente están becados, teniendo en cuenta su desempeño académico.

Donaciones



Seguir realizando gestión social con las entidades dedicadas a la educación nos llena de alegría; es por esta razón que la FNESEA en el 2015 apoyó el proyecto presentado por la Corporación Educativa María Goretti “Soy capaz de superarme” dedicado a la formación integral.

Este proyecto tuvo como objetivo: propender por la autonomía, los valores, el desarrollo de hábitos y rutina de estudio, y por la autorregulación del aprendizaje, modificando los hábitos de estudio e incorporando nuevos métodos y herramientas para el desarrollo integral.

El proyecto se desarrolló a partir de talleres formativos, abordando algunos temas como: importancia de las normas, sana convivencia, sexualidad, Ley de infancia y adolescencia, entre otros.



Testimonios y agradecimientos >>

Familia Rincón Rúa

“De la mano de la Fundación Néstor Esteban Sanint, contruiremos un mejor futuro, donde la educación sea la base para contar con mejores personas y con una sociedad más justa”

Familia Rendón González

“Gracias a la Fundación por el estímulo educativo para nuestro hijo y por convertirse en un incentivo para que los niños y jóvenes se esfuercen por ser los mejores, contribuyendo con ésta labor social, a la calidaad de la educación en el Municipio de Rionegro”

**Jazmín Vanegas
(Madre de familia)**

“Estoy muy agradecida con la vida, estas capacitaciones son un espacio que me enseñan a quererme, porque soy muy dada a los demás y en ocasiones me dejo de lado”

**Mónica Silva
(Madre de familia)**

“yo no sabía que podía hacer cosas tan maravillosas, en estos momentos me estoy descubriendo”

**Gloria Morales Castaño
(Madre de familia)**

En estas capacitaciones mi mente se despeja y llego a una tranquilidad, cambio de rutina, me desahogo y llego a mi casa con ganas de abrazar a mis hijos.

